大清光緒十年

申報

第四千二百三十五

十二月初玖日

上海每張售錢十文 外埠則照遠近酌加寄費 (西歷一千八百八十五年正月念四日禮拜六)

外埠售報處
北京前門外琉璃廠頭條胡同申
昌號又西口外路西集文閣書
莊室○天津紫竹林廣東會
子間壁沈竹君○牛莊魚市口
大興豐衕同內正和昌信局張
吉甫○烟臺敬業書院○南京
城內夫子廟前右首東牌樓申
昌號內徐年慶○武昌撫道街
德興雜貨店○漢口江漢關道
署前申昌○九江綏昌祥全昌
仁信局廣州府全泰盛信局○
安慶三步兩橋正街西首路北
江友韓又小南門內羅春台○
揚州府新城內六條巷劉修子
又灣子街顏料貨店蕃興隆○
書房又興隆菴北巷劉承恩三
義○江西省城羅春喜乾昌全
泰盛恆源錢昌祥森昌信局○
蘇州閶門城內都亭橋河沿街
寧鎬店內黃星齋皖省察院場
西申昌號○保定縣學署館局
杭州城中三元坊申昌○嘉興
北門城內大街孫完橋南堍申
昌○廈門卅六鋪博聞書院○
福州南臺復和洋行○寧波江
北岸李豐記○溫州府前街關
祥茂○廣東省城西關十八鋪
中約申昌號又雙門底文選樓
○又胡萬昌信局○四川重慶
府胡萬昌信局又千廝門大街
榮昌土號內祁記○湖南長沙
府胡萬昌信局○浙江胡萬昌
信局○甘肅省務本局京報局○
陝西省京滬新報館其餘外
埠皆由各信局寄京報房代售

告白刊例 第一日每字取
錢五文第二日至第七日按日
每字取錢三文第八日起按日
每字取錢二文半結算字數先
以五十字之處為率多則以十
字加算 凡於新聞後刊詩
古文詞者竝交本館應刊牘
門抄前者例不取分文惟原稿
照錄刊與不刊未能寄回

二十七號畫報出售

親迎為大喜回祿為奇殃兩事而並出於一家賀者未離吊者接至不獨烏帽欹斜舉止失錯之可歎亦可笑也圖之以博閱者一粲再洋人聘娶婦人不用媒妁彼此致書約期聚會於一室以花骰子置器中輪搖核色占多者為婚標焉事屬創聞故圖之以新人耳目兩圖俱編入此次二十七號畫報準於初六日出售後仍附淞隱漫錄圖說一則閱者鑒之此布

申報館主人啓

訪購殿板康熙字典啓

本齋創行石印書籍以來荷蒙海內君子同聲許可年來精益求精故消售之數日益加廣現因需用康熙字典一書藏書家如有殿板初印紙張潔白字畫深黑願將割愛者務請寄至上海點石齋或議值或酬書均無不可倘祈不吝賜教為幸此啓

點石齋主人啓

後解嘲

西字報每有嘲笑中國之言閱之殊為不平因竊附于楊子雲之後而續為解嘲之篇夫解嘲者必先舉其所嘲之說而後乃有以解之請先譯字林報嘲中國之言曰南北洋派調兵船往救臺灣已閱數月於茲矣北洋所派來之揚威超勇二船前已至吳淞繼而以高麗之亂復調回北洋旋又駛抵吳淞昨與南洋各船一同啓輪出口見者莫不耳而目之以為此行也必係指閩洋援救臺北與劉爵帥夾擊法兵殄強虜而振 王靈在此時矣乃開行出口以後不知何故掌舵之各舵工誤將指南針撥錯差以毫釐失之千里遂逕駛入長江云此字林報之言也更譯文匯報嘲中國之言曰近有某武員在上海左近某兵營前掘濠六尺許令各兵越之能越濠者許其入伍不能者斥而退之中國之兵其長正在於能走臨陣而潰倒戈以北此中國兵之大病也而乃教以越濠將來華兵必且愈善於走矣此文匯報之言也茲二說者則皆所以嘲笑我中國者也援臺之兵已閱數月而尚未遄發 諭旨嚴催且屢催不一催迄今尚未前進此固啓人之疑然竟謂此事之遲遲吾行皆由於各營之畏葸則亦未必盡然 近日孫星使奉 旨來蘇滬查辦事件其先秘密之極不能深知刻下提妓女李鈺琛究出吳軍門狎斜確供而外人始恍然於星使之來意蓋爲此晝吳淞去上海不遠淞口防營無論大小各弁其或慕申江風景酒地花天不勝豔羨因而私離職守潛蹤花窟者頗不乏人彼以為女閭三百本為兵弁而設唐宋各朝均有營妓壯士苟能殺敵立功威揚閫外甚且有願向君王乞嬖卿者今當此用人之際倘值尚未拔隊之時未能免俗聊復爾爾亦復何害而孰意 朝廷之耳目甚長 本朝制度與唐宋大異因而遂遣查辦設者謂當此收拾人才以禦外侮之時宴遊狎妓之罪猶小逗留不進之罪乃大何不寬其小罪而責以大用不知各營之所以逗留不進者正以貪戀狎遊之故今不責以逗留之大罪而僅究其狎遊之輕罪殊見 聖朝寬大之恩而益以知援臺之師其所以遲遲者其失皆在於各營員弁而非 朝廷及大憲之所畏怯也夫兵機秘密誰敢先期漏洩今該報乃於援師之行期顯列報章而又因其駛入長江輒加以狎侮之語其意將何居乎因一二員弁偶有渾慨而遂動加譏訕甚無謂也至於文匯報之以越濠為習於奔走則尤可笑之甚行伍之間第一在步伐整齊儘習演步伐者豈亦所以習走乎西兵操演亦有跳浜之舉雖在遊戲之事如本埠西商春秋兩季賽馬為樂其末一日亦有跳花其跳浜之舉是亦得曰習為奔走乎樊遲聖門高弟也三刻踰溝人以為勇至今猶豔稱之秦師超乘三百人王孫滿以為秦師必敗非謂其能超乘而敗謂其恃超乘之勇而驕心生驕兵必敗也假如成師而行西人多以列陣圖兵在前如中國之有隨軍役夫所謂逢山開路遇水疊橋者顧長江大河不得不搭蓋浮橋以渡眾軍不能若符堅之自矜投鞭斷流以取敗若軍行偶逢溝澗闊止數尺極至丈許而止則豈亦需搭橋以濟乎平日苟非練習縱跳則臨時何能踴躍直前越山踰澗如履平地此正全賴平時之訓練安得以華軍之越濠而遽加訕笑然則彼曲踊三百巨躍三百者非以示勇特以示走耶為此說者又何不思之甚也總之西報中之嘲笑中國者往往而有舉其兩端猶其近而可徵者耳正不知西報何憾于中國而敢於若此也雖然余之為此言亦聊吐其不平之氣耳華人閱此西報正可引以為鑒有則改之無則加勉雖不必謂言之者無罪而聞之者則實足以戒又何憾於該西報哉彼之以是為嘲者請以不解解之可矣

本館接奉電音

○昨晚在京訪事人發來電報內有本月初七日 上諭二道敬謹譯登○初七日奉 上諭直隸天津道着萬培因補授欽此同日奉 上諭左春坊左中允樊恭煦奏徐致祥因言獲咎恐反阻諸臣言路樊恭煦着交部察議欽此

西皇華誕

○昨日為日斯巴尼亞國皇華誕之期浦中各國輪船均掛五色彩旗以誌慶賀西領事於昨晚在斜橋總匯設席邀請各國官商赴宴車馬喧闐十分熱鬧西皇以西歷一千八百五十七年誕降今年二十有八春秋方盛英武有為西國家方興未艾不禁額手慶之

新津官報

○津門來信云長蘆鹽運使司長白額都轉于上月閒呈報丁艱所遺運司篆務奉傅相檄委天津兵備道澄江季士周觀察邦楨調署遞遺道篆委前駐滬上總辦順直捐輸局直隸候補道浙東胡雲楣觀察燏棻署理兩觀察奉札後均已先後接篆視事其額都轉亦已遵制回旗穿孝矣

乾軍近報

○欽差幫辦福建軍務督統援台水陸全軍楊厚庵制軍自欽奉 廷旨後即在兩湖招募舊部乾軍勇丁一十二營尅日成軍其餉項由部指撥奏定仍歸兩江台局籌集解濟故厚帥由 武漢東下于上月初八日官輪直抵蕪湖沿江下駛擬赴金陵與曾沅帥面商一切機宜比憲駕行經蕪口經電局送到 電旨恭悉援台餉糈已飭令在部款內批解撥濟毋庸前往江甯籌餉等因其時江督憲派來迎接憲旌之員弁已乘輪到蕪而蕪湖距江甯不過半日程厚帥于奉到 電旨後即掉輪上泝至江西之湖口縣登岸由陸路入閩至後路轉運軍火曾奏明由江南機器局撥解前月十四日經總理乾軍軍械所浙江候補同知劉叔裴司馬度來裝配大小炮位洋槍子藥共二千箱載入鈞和兵輪船押運前去亦從湖口登陸逐程搬運隨 大軍前進俟至泉漳二州然後相機渡台約計近日厚帥必可安抵閩疆而閩中左楊兩帥亦專俟乾軍到後商量東渡云

戎容暨暨

○有客自榕垣來滬爲言閩中近來軍容之盛實爲從來所未見計自馬江至省城共屯紮各路援閩陸營一百六十座旌旗焜耀刀斗森嚴令人望而震懾其餘省垣內外尙有恪靖親軍若干營延平一帶屯軍亦復不少益以厚帥不日整隊來閩勁旅雲興審復可以數計惟兵船略少然船廠新製炮艦即日可以出塢聞粵省尙有續撥師船指顧間並可駛到左侯帥奏告奮勇擬亦東渡行見將星明而妖氛熄王師集而醜虜亡彼孤拔得毋聞而失色乎

電工近遞

○中國陸路電線自閩粵大工告成後縱橫已一萬數千里各路軍報之靈通老於治軍者咸歎爲用兵以來未有之奇諸大帥咸嘉其裨益師行不淺督辦工程之佘徽甫太守已於上月間由粵省遄回滬上即赴毗陵坰鄉度歲聞前日在原籍接奉關外岑彥帥來文飭令明春仍來桂林擬調集勇匠從龍州電局接綫起直抵關外大營計此路共有千餘里實已與越南錯壤將來工程告竣軍報之便捷益復不可思議矣又聞明年春電報總局擬派委員帶同洋匠等由滬濱起涉歷三江上下東指江漢西走蒼梧南踰嶺嶠北達 神京繪一中國陸路電線紅圖告成後將以恭呈 乙覽藏諸內府壯無外之規爲備 聖清之掌故猶歟休哉

太史從軍

○姑蘇吳誼卿太史前以萱親抱恙由粵東防所請假歸吳省視近以高堂養衛壹是如常而張香濤制軍又以辦理諸務急切需人疊大電來敦迫太史躊躇進退衡量重輕體移孝作忠之經奮國而忘家之志已於本月初四日在蘇撫轅辭行即日登程航海赴粵贊襄戎幕王事賢勞不遑啓處眞可爲太史詠矣

日下紀聞

○步軍統領福大司空等嚴諭左右兩翼畫夜巡行賭局烟館務必嚴拿摟捕以絕盜源是以邇來賭局一概斂跡烟館雖未掃除淨盡然亦不敢明目張膽矣○聞御前十五善射大臣片查六部九卿各衙門八旗各營文武官員充當十五善射各員有無陞署丁憂服滿以及各項事故應由各該衙門查明造具細冊咨送前來以憑核辦等語查十五善射一項爲京內文武官員最美之差從無論品級准戴翎枝挂號照例十年不陞者註銷此差非有穿札破的之能弗克入此選也○崇文門東邊城上值班官兵於上月十一日在城上拿獲貧夜上城人犯趙三狗一名並由其腰間搜出洋火一匣繩一團短刀一把盤詰之下據稱白晝由沙鍋門乘隙上城閒遊至此當由値班官先將該犯交崇文門內偏吉廳看管飛稟查城大臣諭令速將該犯解交步軍統領衙門嚴訊究辦○領侍衛內大臣惇王等諭侍衛處查明鑲黃正黃正白三旗侍衛除四等侍衛向由 特恩賞不計外所有三旗現出頭等二等三等藍翎各侍衛若干缺即日報明以備請 旨咨取各旗營人員揀補查侍衛一項例應三年大挑一次明春即係選補之年是以先時查辦也○聞諸伊犂來京領餉委員云現在關外各卡倫官稽察出入辦理甚爲棘手俄國各項人等濫行出入並不服卡官盤詰致沿邊各卡莫不畏首畏尾果爾則邊疆大吏即宜及早辦理防患於未萌也○十六日欽派大臣會同太常寺堂官在太常寺署內揀選京陵讀祝官贊禮郎等缺聞由八旗及宗人府保送人員計有四百數十餘名然只有七缺誠難其選也查此項爲宗室八旗入官之捷徑必須聲音洪亮口齒淸楚而又抑揚頓挫纍纍如貫珠方合此選計有前瑞相國麟由讀祝官晉陞綸扉故京師爲之嘲曰十年寒窗下無人問一聲驟叫作中堂○西直門內聚豐草舖於上月十三日夜十一點鐘失愼焚去草堆三萬有餘○恭邸近患喉症 內廷遣御前太醫就邸診治又遣大監劉印喜齎往看視恭邸有大勛勞於王家宜 聖心惓惓也○聞熱河避暑山莊近已支用國帑大加脩葺五閱月而告竣丹青煥彩棟宇騰輝誠消夏之名區賞花之別墅也○護理熱河將軍正任熱河道富華忽於上月下旬因病出缺其家屬在京接得惡耗哀痛殊甚聞富觀察本吏部郎中充文選司掌印精明練達上游素所倚重由京察一等簡放斯職赴任後辦事實心口碑載道何期天不假年遠赴修文之召也○戶部銀庫近出庫兵二缺當即行文八旗滿蒙漢各都統令每旗保送少壯兵丁二名以備選補庫兵於十一月二十二日送部驗點先期咨調步軍統領官兵百名挑選三日在戶部門首持械保護蓋恐仍有棍徒混雜署內搶封訛索故愼重如斯也聞仍照客歲新章將各旗咨送花名密封繳回本都統署當堂拆封始知所送之兵點選與否使棍徒奸計無從下手○京師崇文門內東單牌樓迤西阿姓者旗籍人近因其家傳染喉症阿母身亡雇附近德順槓房人夫於十一月初十日抬棺殯葬至日阿亦染此疾困臥不能扶櫬乃央其親串某甲代理發喪安葬等事阿祖塋在左安門內距城僅數武詎槓房與某甲皆諉記爲城外遂將棺木抬出城厢始悟其誤京師凡喪葬者祇許出城不得入城只此一誤阿母之殯已無所歸矣阿將與槓房興訟而槓房央人情愿出資代購地畝爲之安葬阿亦無如何只得俯允其請

盜劫信船

○嘉興各信局合一划船至烏鎮每晚開班至新塍鎮歇夜翌晨再行鼓棹詎前晚二鼓時該船開至三里橋突遇強盜八九人截住搶劫凡信件衣包什物盡被攫去飯米數升亦非遺存幸船頭下尙有洋信約二百元船主倒身壓住抵死不讓任其凶毆故左臂受傷甚重該盜並無軍器口操台紹音大約係犁荒者不得已而冒作綠林也及盜去後該舟仍開回嘉郡受傷人赴緊醫治或可無礙也

勁旅過蕪

○記名提督李軍門奉 命由湖南原籍募勇一千名駐防烟臺由漢口換坐紅船十二艘於本月初五日駛過蕪湖在江干小駐即行解纜順流而下聞至十二圩登陸前進所募各勇率皆年壯力強不愧干城之選

潯事二則

○距潯城十里之十塘舖地方有周濂溪祀產地基一區前經奸民盜賣與美國教士建造學堂上年該處紳耆控請縣府各官查辦兩相齟齬延擱多時現此事已有端倪美教士願將該地退還另購民閒地畝鳩工庀材云○前月某夜三更後江北中路菴附近有茅店十餘家偶隣失愼盡付焚如翌晨訪悉其故緣有居民某甲年近七十老且而鰥素患痰喘徹夜無眠是晚思吸水烟因劃自來火火星爆入蚊帳頃刻延燒不及撲救幸是翁冒火而出不致一命嗚呼亦云幸矣

邗江官報

○上月廿八日江甘兩邑尊同赴清江謁見健帥聞因饑民之事○二十九日程尙齋都轉往勘儀河工程隨用小火輪拖帶晉省聞另有要公須面謁曾爵帥也○楊子穆觀察亦於廿九日晉省不知有何公事○本月初五日爲楊子穆觀察懸弧之期屆時定必冠蓋如雲群僚晉祝也

吳市謠資

○省會首府爲通省之關振承上起下政務殷繁苟非精明強幹之員殊難勝任前日魁太守面諭三首縣各總巡等嗣後遇有要公必先稟明首府然後上稟大憲或由首府轉稟不得動輒面回三大憲致詢閒首府頭緒茫然太尊之勤於治事不憚煩瑣即此可見而具界限分明亦可謂深得大體矣○唯亭人某綽名三眼狗少年無賴將家傳腴產花消罄淨思得久嫖成龜之秘訣扁用妖娼三四人於觀前至巷中作藏嬌之窟某則假以曾習洋法照相爲名招引狐朋兔客徵逐嬉遊婢等或作廣裝或作旗裝冶葉倡條勾魂陣設遊蜂浪蝶被害者實繁有徒有褚某者雖出舊家而幼年失怙游蕩無業酷愛花骨頭數年前曾經大吏訪拿月前被某邀約誤入牢籠將纏臂之金爲婢愛玲硬行取去後褚在茶肆向某索取以致口角爭毆某尙不自歛迹揑詞控諸某巡員謂被褚誘賭輸去田價若干蓋明欺褚係驗名賭棍先有犯案也巡員面稟藩憲將褚發交元和縣詳革究辦而某自此曳尾花閒自鳴得意矣

飭勇開河 ○慶營炮臺後有隨塘河自東至西長十餘里久經淤淺昨由曹統領飭令各營勇先從臺之東面挑深以便行舟至臺西河道後再疏濬

跑紙改期 ○寓滬西商本定於禮拜二大跑紙因是日並未舉行故擬任今日再行賽跑云

星使起節 ○查辦蘇滬事件孫文起星使於昨晨起節本埠各官均至瑠記碼頭恭送

出示催科 ○特用府在任候補直隸州江蘇松江府上海縣正堂莫為曉諭事照得漕糧為天庾正供例應冬收冬兌況應完漕額欽蒙
特恩永減一切浮費業已裁除淨盡各糧戶具有天良自當踴躍輸將節奉大憲札飭現在京倉需米甚殷本年海運漕糧格外提前趲辦務於
年內一律徵完交兌除傳保諭話先發易知由單按戶催納外茲擇於十一月二十九日開倉合行出示曉諭為此示仰合邑糧戶紳民等知悉
爾等速將本縣名下應完光緒十年分永減定徵漕糧務各及早全完聽候掣串安業倘有頑戶抗欠定干詳辦比究其各凜遵毋違特示

浦畔雜聞 ○昨早有兩枝半桅滌松兵船進口停泊怡和碼頭○前報浦東鄉人某甲妻潛逃來滬與虹口東桂芳里向開粥店之江灣人某乙拚識經甲尋見婦乘間與乙偕遁復經鄰人交出乙遂發遁甲亦不予深究帶婦回里近聞乙復奔赴捕房控報其妻被甲糾衆搶去捕頭派包探查得此婦實係甲之妻被乙誘騙成姦據實告諸捕頭飭拿究辦及該包探往拘乙已如黃鶴高飛其住房東釘門矣○南匯縣屬某地方有某甲聘定某乙之女於初二日迎娶是日甲備花轎鼓樂以往賀客盈門喜氣洋溢及新娘登輿行至中途腹痛異常彈指間呱呱者隨地蓋鳳纏書諸蚌早孕珠矣新娘羞愧無措竟以腳帶自縊於轎里中人傳為笑柄

紅顏無主 ○甯人為裁縫之邵瑞生投捕房報稱曾娶馮范氏為妾因不安于室逃至他處旋得尋見因思該氏既不安分斷難再留由王茂春等勸我收贖財禮洋一百四十元寫立退婚據送回奉化原籍交父母收領當祇收到洋一百元故退據暫交王手旋又收洋二十元尚少二十元而該氏不肯回籍現在戎長生家欠洋尚是小事惟不欲該氏逗留在滬隨向王將據收回詎該氏反來饒舌皆戎唆使等語該氏及戎知之亦即投到捕房該氏則稱情願回籍惟不欲由邵送歸今被收洋勒據致向理論戎稱邵曾托王轉托我尋見該氏到來邵又不願收留故由王自等商勸還伊財禮退婚今邵復向王處取回退據該氏不服均與我無干王茂春亦自投到捕頭命將該氏及王戎二人解送英會審公廨着邵自行投質當日由黃太守庭訊該氏及王戎等各訴前因惟邵未到太守謂戎非安分之人諭飭分別押候邵瑞生投質再訊昨晨邵投公堂申訴前因并將退據呈案又請徵辦戎長生將該氏遞籍太守命俟晚堂發落

夏楚示威 ○巡捕解送爭毆之一起人到英公堂請訊姚唐氏供湖北人曾娶應許氏之女為童養媳當時年祇七歲現已長大成人與子成婚詎媳貪回母家向領不放與之理論則有李光明黃德祥出而覇與以致爭毆由捕拘案其子侯洪元供與同黃太守問該氏係姚唐氏何以兒子姓侯該氏答稱本夫姓侯早經逝世小婦人轉醮已久此子係前夫所生應許氏供女兒時被伊毆打逃回我處該氏來領本願隨去惟欲該氏央親戚出場嗣後不得無端淩辱其女侯應氏供如認識姚姓我不願照料翁看待致觸其怒無端受虐不得已逃回母家設欲我去推求一死而已李光明黃德祥同供與該氏等皆是親戚兩親家口角我等確是解勸姚唐氏又稱應許氏留女不放皆由李黃唆使太守聞喝將李黃各責二十板懲其多事着姚唐氏領媳回去毋庸再生枝節姚唐氏與侯洪元皆稱不敢領媳太守問姚唐氏果不欲領媳乎該氏與子同供豈不欲領惟恐領回不能管束耳太守曰如是則不要領乎該氏又稱豈有不要之理太守怒喝責侯二十下又喝掌侯應氏二十着即隨夫歸家始各遵斷而退

誣控逼結 ○前日王子祥上控周王氏等拐賣伊妹一案當經莫邑尊訊得王寶誣控押候嚴究各情詳登前報前晚幫審委員王司馬飭提王子祥到案謂爾妹由爾價賣且爾有親筆據在孫處何故再敢捏詞上控答稱小的之妹實被姊夫周純陽所誘賣小的僅得英洋一百元洋錢皆由姊夫一人吞沒小的現欲返籍向周借貸川資伊不特不允膽敢將我毆打受冤不白以致興訟求恩超豁王司馬謂周既將爾妹拐賣何以有爾的筆據豈非刁詐本當重辦今姑從寬着回安徽原籍不准逗遛

搶女成訟 ○前報載龔姓僕搶袁女一節當經旁人理勸未妥前日袁協同親串周姓父子從上海縣喊控莫邑尊飭明白補詞再核

情深舐犢 ○前由法公堂拿獲流氓周來順送縣管押已登前報茲聞周來順之母周陳氏赴道轅遞呈請將伊子釋放回籍永不再來上海經邵觀察批示着覓公正人具保如無保人仍行羈禁

英界公堂瑣案 ○朱小昌稱為洋行買辦曾有眞金小照殼交與畫師葉利生令其繪照嵌入為時已久再四催促祇還我押票一紙金殼已被押洋三十二元為此報捕吊到原物并拘葉解案葉供朱令我繪照不少從未付資現因急需將伊交存之金殼押洋三十二元給票令其自贖可再算帳朱又稱並未欠伊筆資黃太守商之翟副領事以朱控押物有憑葉訴被欠無據姑將物交朱領去葉押繳洋三十二元給償押本○三十五號西捕稱見陳雲卿手持寶劍一柄顯犯租界章程拘案請究陳雲卿供為古玩掮客寶劍係有人托售並非攜帶軍裝黃太守飭將寶劍存堂着陳雲卿覓妥人具保始准給領○楊陸氏稱失竊衣服報捕緝獲人贓請為究辦黃太守判該竊趙六保管押一月贓交該氏領去○包探康阿順稱浦東牛皮廠內報失牛皮查係楊士金串同陳阿狗倪來全行竊緝獲人贓解案黃太守商之翟副領事判楊押三月陳押兩月倪押一月贓交失主○捕頭稱鄔寶生到捕房稱向錢阿巧買廣橘論價口角詎有朱桂洪陳福雲助錢行兇剝我棉馬褂請為追還等語旋據錢與朱陳二人同來訴稱錢挑柑賣水菓鄔買橘論價不合即將柑跌翻朱陳在旁見之不服且查得鄔素不安分前曾犯事今將各人一併送案黃太守以鄔捏情誣控原屬非是姑罰洋一元給錢阿巧朱陳等無干開釋

寺田君望南招飲酒樓即席賦呈時予將赴粵 ○特地乘槎海上遊相逢傾蓋酒家樓我行鼓櫂從茲去君暫停驂向此留從古詩人皆善飲自來豪士不知愁一輪皓魄天涯共判袂當時月滿頭　滬上小園居士未定草

望南招飲席上口占和小園居士韻 ○破浪乘風作遠遊天涯王粲共登樓雲萍已見心期合鴻雪欣看爪印留六載睽違添別緒 余自己卯游日東小住江戶距今已六年矣 一樽跌宕洗離愁異鄉幸得逢知己 謂望南固與馮君耕三舊相識 短鬢頻搔歎白頭　天南遯叟王韜求是草

甲申陽月朔日寄社第二十一會題　圍爐飲酒 ○天地寒生早履霜安排爐酒與壺漿纔煨榾柮烘僵手又煮醇醪潤熱腸但願野人時獻曝更教少婦共傾觴團欒醉倒斜陽後濡髮爲吟喜欲狂　社中人周逸卿拜稿

冬日寓懷　○嚴風凄以烈慘慘日無光鴐言適西郊四望徒茫茫何草不就衰何葉不就黃士抱千古志對之益神傷陽春二三月百族競榮昌爛熳燦雲錦披拂遍宮牆自矜顏色好自倚風流長繁霜九天下一夕萎餘芳當其濃盛時發言徒虫狂○南山當戶牖冬日上疎櫺蜀阜何鬱忽松柏有餘青士窮節乃見歲暮抱遺經豈不志顯揚奧灶恥乞靈甘爲干霄松毋附爲艸螢君看雪霜下百尺長亭亭　海昌花朝生健卿許光熊未定草

題蘭涯漁隱百花如意圖即請彬臣升甫二吟壇政和　○花王此日綺筵開菊婢梅妻共舉杯分付仙姝須護惜畫圖中有好香來　手執羣芳上玉宮萬花齊露紫雲中衣成一品堪矜貴國色猶來貌不同　西泠綠野樵子笑坡王景炘脫稿於衆芳軒

上海北市絲業會館籌賑公所施少欽經收山東賑捐十二月初二日第五百廿九三十次清單　○盤記交來無名氏九八規銀一百兩陳姓保母平安九八規元十兩　傳經氏立願賑濟祈父親病愈先助棉衣欵二百元無名氏由東洋來五十元怡和泰各號求保平安五十元寧波無名氏二十元寧波無名氏五元田華記十元龔何氏病愈還願十元九璘氏知此法靈驗八因兄病愈完愿六元另銀二錢八分吳郡無名氏九八平銀四兩雙林五齡童子五元常州無名氏五元沈嘉蘭冊子病愈完願五元周韭泰求病速愈五元龐周居士移送明聖經善書資以表心願五元盧文江募昨偕數友往賀同鄉程某吉席之喜酒餘擬行鬧房之舉程某自願次菜一席衆友移助四元朱姓求足疾速愈二元程朗淵求母疾速愈一元劉姓一元誓戒邪淫子求從今堅制操持移送戒淫書資一元求身體勤儉八四開二元八開一元○誠祥益募萬善同登昌字一萬四千四十六號冊山左馬世麟誥舌病速愈二元山左高姓二元山左高姓正月份一萬七千零零九號呂宋票半張恆豫錢庄募昌字一萬四千六百四十二號冊月規書屋系藏花館詹潤如三戶各三百文有心無力養性書屋書仁堂三戶各二角貫一書屋二戶各一百五十文友竹書屋隨便書屋木土山房三戶各一百以上十一戶合來洋二二元○毛君秋涵募昌字二十九號冊濟陽洗心居士鄒敷十二戶各五元惜陰居士洽信士槐陰居士錫畦野叟四戶各二元九齡童子列岫闍主恭壽耕源坊隱名氏王錫卿居易善士三省堂陸八戶各一元股少記錢崇儉二戶各半元以上盤六戶合來洋二十七元○衛守廉託友人代募昌字七千六百五號冊汪滌齋陳培之二戶各一元李小峯壽萱子二戶各半元龔城山六百文戴鐵城詹麥周史麥庚三戶各四百文王氏張守三姚子英沈衡之東雙茂五戶各三百文金乾茂顧永昌華峯郭永盛四戶各二百文汪高祥顧漢江王勁臣三戶各一百文以上十戶合洋七元以上十二初一日○洪壽求妻病痊十元本邑丁徐氏求病痊十元周浦靜安主人還愿棉衣欵五元又浣溯六齡童子劉家念棉衣欵四元趙應記三元不留名求闔家平安三元吳淞如意子求父病速痊四元吳門鄒倚韻移嚴親四十大慶壽觴資求二老身體康健二元東籬侍者二元報鴻軒紹識氏祝姑母康健家宰平安棉友欵一元滄粟庵求病速愈再補還心愿一元不名子求父母康健一元○蘇城潘遵燮交第三批賑洋五十元捐戶花名寄到再登○徐州府張唇募富貴源頭同字二次五千二百九號冬榮堂主人桂芟生求免灾疾二戶各錢四千文桂重甫四六兩妹三千文江右蔣記一千文江右傅璆記五百文又募萬善同登昌字六千二百九號冊孫敬字氏葉霞珊氏二戶各二千文敦安堂正誼書屋兩香氏皖江朱司庖兎邁三戶各一千文舒州流隱氏秋水山房二戶各五百文以上二冊共來漕平銀十二兩二錢七分合九八規元十三兩○高郵丁君錢齋等十一次募務本堂五十元恆鎰將布號募昌字一萬三百十八號無名氏四百文丁錫記天水氏安定氏頤川氏四戶各二百文千乘氏一百十文以上六戶合來洋一元錢二百文○錢塘姚君靜庵募山陰前許願求父母病速愈現已全痊完願十五元○顧君季安募昌字九十五號冊喜筵三元友石山房二元德泰成一元王鏘如朱樹山二戶各半元靖方居錢七百文顧姓四合六戶各五百文朱爆元遐怡堂無名氏勿明亮四戶各三百文成姪隱姓二戶各二百文以上十四戶合來洋十元○杭州吳君募昌字一千一百四十八號冊履記求目疾速愈愈後再當捐助還願二十元○漢口汪益禎募昌字二千三十四號冊同記榮昌行二戶各荊沙銀三兩不忍氏高懋順二戶各荊沙銀式兩以上四戶共荊沙銀十兩合九八規元十兩零一錢五分三厘○廬州府署募客託釐局募昌字一千六百二十號冊蕭崇樓田佩章高蘭台張綸甫藍昇垣祝紫封鄭有䆊程雩州陸穉圃范渭漁十戶各半元費子實吳東明陸蘭生林菴王綗菴五戶各六百文饒席珍侯春林徐汝舟張子華趙顧臣王敬甫莊輔臣陳謙齋吳仁甫孫善甫袁少甫郭厚臣劉伯英沈執侯十四戶各五百文陳幹夫一元懷瑾齋余二十元凝暉書屋十千文以上三十二戶共來洋二十六元錢二十千文兩共來漕紋三十兩合九八規元三十一兩七錢六分以上初二日

蘇省撫轅抄

○初四日奏補淮安府恩誠金陵來稟謝委飭赴任　翰林院編修吳大衡辭行赴廣東　候補縣蔡世濂服闋稟到五品銜福建候補縣李鑑河南人由京來赴閩省　候選縣丞陸榮庚辭行赴廣東　正任上海縣典史許占梅稟辭赴金陵　家人來轅稟報江蘇候補知縣王鏞於十二月初一日申時在蘇寓公館病故○初五日藩轅牌示照得長洲縣吳塔司巡檢俞鴻樹病故遺缺查有試用典史余郭成堪以委署　太湖廳角頭司巡檢戚同病故遺缺查有分缺先用從九姚麟書堪以委署蘇州府照磨許柏身丁憂遺缺查有試用從九陳漣堪以委署　候補縣將麟銷發審局差　縣丞馮步安稟知奉飭留松差委即辭

浙省轅門抄十一月三十日○居□知諸調元稟知藩委永嘉瑞安等縣催地丁差　通判柳均照稟知藩司委催麗縉青地丁差即辭○十二初一日　劉棒祺銷假辭赴津局差

○王應熙稟知藩司委解神機營營口軍餉□稟見

江督轅門抄　○十二月初三日　署兩淮鹽運使司程到見儀徵來叩謝　安徽候補知縣曾艮升赴揚州稟辭　典史陳惠疇稟知奉委解揚州淮軍餉差

天仙茶園

十二月初九夜戲

雙帶箭　挑華車　蝴蝶夢　玉麒麟　回荊州　雙釘記

新開老丹桂茶園

十二月初九夜演

黃鶴樓　祭長江　雙跑馬　開山　獻佛　茂州廟　關王廟　草橋關　大悲樓

新開詠霓茶園

十二月初九日演

西川圖　雅觀樓　拾玉鐲　審刺客　三擊掌　玉玲瓏　獮王庄　樊將關　孟覺海　五人義

十二月初九夜演

尚纓會　喜崇台　二進宮　十八獄　鎖雲囊　酒洲城　翠屏山　西洋烟火　大回朝　御碑亭

禮拜六拍賣

准于初九日二點鐘在棋盤街本行賣雜貨店生財玻璃廚一應雜物等項即請諸客面拍隨帶定洋即日出清　茂記啟　乙

禮拜六拍賣

准於初九日十點半鐘在本行拍賣各色顏料洋針皮酒麥甜露酒紅酒雪茄烟牙柄小洋刀藥材火爐料杯洋茶花鐵器木器要貨等一切另物不計各寶號欲買者至期面拍毋荷　永發洋行啟　丙

禮拜日拍賣

准于初十日二點鐘在四馬路高易對門洋房內拍賣上等生財紅木檯椅衣廚另有大烟開器皿等物銅器等件即請貴客面拍可也　茂記啟　乙

禮拜一拍賣

准于禮拜一十點半鐘在本行內拍賣中國東洋磁器古玩花瓶盎中國檯椅全付東洋車小箱洋針信封紅茶十餘箱食物等國衣帽鞋子馬車傢伙等一應什物不計此致　隆茂行啟　丙

禮拜一拍賣

准于禮拜一十一點半鐘在四馬路馬頭拍賣白馬數只舢船打鳥洋槍獵狗等不計　隆茂行啟　丙

屠戶覽

來本廠包買牛羊生油凡屠戶願賣請到新閘大王廟對岸江蘇藥水廠面議也

禮拜二拍賣

准于禮拜二下午二點鐘在泥城外斜橋東首住宅內拍賣房間大菜間書樓廚房馬車等傢用什物不計此佈　隆茂行啟　丙

只此一家並無分出

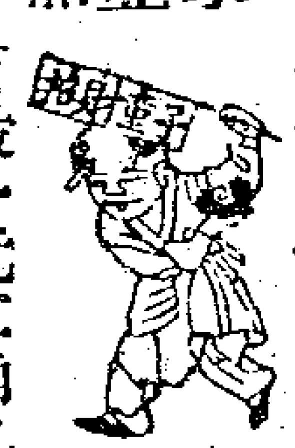

啟者本莊自由香港分設上洋開張以來專運呂宋票呂宋烟廣東各省馳名燦四遠丸散膏丹藥酒發兌歷有年矣催呂宋票買三五張價錢不二發行以三十張起碼價可便宜呂宋烟上等貨五百枝每箱五元半每百枝一元二角丸散照敉價錢不二發行一百洋起碼九扣如蒙仕商賜顧務祈認明招財童子爲記　攏森場萬勝祥啟　乙

聲明假票

周浦新泰鮮肉莊啟者我九月中有葉巽卿兄向本店照票一紙上載票取英洋五十二元正內有虛對開兩个准于隨時來取陳錦濤兄荷月尤記有新泰圖書驗非一人筆跡且墨蓋硃又無年分錦濤乃本店舊夥今年九月辭歇掛欠甚多鋪蓋久未來取本店豈反有該項之理合亟登明望諸君勿受其騙并囑錦濤自行來店對明可也　乙

戶部監照來歷不明

茲因皖北無爲州被年前水災授驚近來年成頗熟州城並無獎賞分局現有不明戶監部照販賣銀旺想此定是匿造延害子民若不查清嚴禁恐壞國法大爲地衆士子　叩　乙

聲明收理條清

啟者開存存公司一應股份收條理派付清倘有遺失圖章收條在外以作廢紙無用倘抵押絲錢等物與經手人無涉特此告白　謝如麟啟　乙

英二月票出售

無䲢洋六元半張洋三元遠處函購指明投交不得亂送當即回件請認本行信封洋房圖爲記四馬路廣豐老行棋盤街廣豐新行全啟　乙

減價七天

新到各種花子菜子頂舊呂宋烟每箱五百枝價洋七元五角每箱一百枝價洋七角五分英二月一號起本公司是年結之期各等貨物俱比前價大減發售各貴客預早請來面購遲來不及特此通知　福利公司　甲

龍虎山道人善治諸症

江西龍虎山滸溪道人傳授說由科治痧應驗如神內痧諸符三道即愈外症當面移去立即全愈自備香燭到壇只取號金一百九十九文寓寶善街滿庭芳街復順棧內 乙〇〇八-×

浙湖前坵吳氏修譜訪單

浙湖歸安縣前坵吳氏族譜自嘉慶二年修後今已八十餘年亟應續修續刊現由在川族人籌有經費並不派取分文用告遷居別處宗人新將高曾祖父及身並子孫行輩名號生卒年月日葬處功名妻妾姓氏子女詳細開單或寄前坵樂緒堂吳小雀處或由票號寄川省梓潼橋街翰林院編修吳祖椿處俾得彙齊修刊以延由元至今數百年之宗緒定限乙酉年告成分送見單即辦萬弗遲悞是叩 族人公啓 乙〇四三

夾板往天津

茲有兩枝半桅帆船一艘名華特西夫船身極其堅固頭等保險准於本月十八日開行該船本因綏遠數日因恐預先開駛船抵大沽口候開河即行進口直抵紫竹林較之別船可以提早先登如蒙各寶號欲裝貨物者水脚格外克己祈請至小行帳房面議 和昌成啓 乙二三×

失票

失去廣昌洋行付春生鑑三百十三號番票計銀四百七十九兩一錢三分英十一月廿七期已向前途說明作爲廢帋特此聲明 春生鑑白 乙×〇×

失票

今遺失廣裕與三百四十八號初五期票洋六十元已向前途說明作爲廢紙望各寶號切勿收用此佈 乙三三× 吉德周啓

招請押欵

茲有住屋平房十餘間在城內陸家宅如若需欲者請至南市問形成庄內是也特此佈請 乙〇一-×

湖南新到

祝由科專治一切疑難雜症內症符到病根即除外症不用刀針即能移去凡來看病者自帶香燭只取號金一百六十八文寓東寶善街口雲間里裕豐棧內 乙〇-×

鉛皮出售

茲本廠存有鉛皮六捲每尺貨磅重其出要全捲出售不能零剪如要者望請至申報館問明可也此佈 江蘇藥水廠啓

天源行英二月票已到

本行經售鉅彩數次已聲明前報今售英二月票仍照舊章不改全張六元半張三元分條照巾賜顧者認明上洋棋盤街新洋房內 乙〇三×

呂宋票

英二月份票全張六元半張三元分條足洋七角收

利大行

兌紅票克已付現惠顧者請至棋盤街中市 乙〇三× 呂商利大啓

大吉昌票行

英二月份票全張半張分條價照大市如蒙賜顧請至上洋棋盤街休城胡開文墨莊隔壁聯取不悞 英商大吉昌 乙〇〇×

同春榮票行

今售英二月份呂宋票全張洋六元半張照算遠處函購原班回件并售頂陳呂宋煙賜顧請至上洋四馬路中市 乙一×

大寶來票行

英二月份呂宋票全張六元半張三元分條照巾兼收紅票格外公道仕商賜顧信購原局回件指明上海棋盤街中 乙三一×

每逢禮拜二拍賣

茲者小行經手每逢禮拜二在寶順棧拍賣各貨在信和棧拍賣各貨均不限價特此佈 麥葛林行啓 甲三

杭州大井巷德記

本號開設有年蒙客賜顧交易照常外埠信購原班寄奉不悞並有外國各種藥水戒烟藥粉代售貢郎藥水 乙三〇×

五四三溫火車糖發售

如貴客欲買者或幾十包或零拆亦可價錢與別家格外公道請到本行帳房看樣議價可也大橋花園對門老太古洋行謹啓 甲一×

熙記呂宋票

今售英二月份票全張半張分條照大市並售呂宋煙送禮紅茶遠紳商賜顧函購原班奉上無悞上洋棋盤街熙記 乙三×

寄售野叟曝言

野叟曝言一書向祇抄本綜皆殘缺近在蜀中覓得原稿爲集銘字活板縮成小帙而仍分其原編之字爲二十卷合訂十冊既由昌主人售焉並請於各外埠代售每部收回實價洋銀一元正 瀛海詞人謹啓

售二月票送票上年月單

今售英二月呂宋票全張六元條頭足洋七角開期快速早來購取○如蒙來件指明上洋棋盤街北首認明本行票信封上有聚寶盆印記只此一家並無分出此佈 乙三×-×

外國綢緞花絨

本公司新由外洋運到各色各花緞國綢緞及時花各色花絨又繡花各色大小絲巾及大小手套絨襪色白絨毡毯出售士商賜顧請至本公司樓上面觀其花色眞所謂光彩耳 賜利公司 甲三一

上海電氣公司告白

本公司中局開在虹口乍浦路四十一號門牌現可出售伯刺思電氣機器大小各種電器燈并可定包城鄉碼頭各處裝設電燈無論大小房屋亦均可來定如有欲知一切情形請向本公司經理人立德面議可也 甲三

電報

昨接電報頭彩第一萬八千五百六十八二彩一萬二千三百卅九三彩二千八百五十號今售英二月票全張六元半張三元臺拆公道並售呂宋烟○紳商賜顧請至棋盤街北首可也 乙三×-× 奧商萬寶源啓

新到高麗參

茲有新到大支老山極上別土直參貨高價廉現寓如意里復來棧惟運來無多請速購取遲恐不及待也 乙三×-× 本號謹具

招股

啓者小東門外洋行街麗園煙膏店今因宗南記一股欲意拆出招人頂替如有諸翁願合股者請至麗園帳房或面原股主議可也 乙三三× 經手告白

新書上海繁華名妓圖

是書寫妓家顏色傳絕代繁華價洋二角○新聞新裏新四角○品花四奇合璧二角○萬花同春 名妓圖 一角○豔談拾雅二角半百美小誌一角寄四馬路文海堂出售 乙二〇-×

新出嘻談續錄

前有嘻談初錄之刻早已不脛而走茲復集成續錄較前更爲宏富尤足解頤喜笑怒罵皆成文章雪月風花悉供裁剪從來小說無出其右有目者必當有以共賞之也每部價洋二角半又初錄價洋二角半寄上海□□□□售 小石獅人謹白 乙二-×

舊書告白

大清一統志三百五十六卷訂一百八本三百念元原板五禮讀禮通考三十二元原板本草綱目六元春草堂叢書七元原板初印晚笑堂畫傳□元巾經纂二元宋稗類鈔四元明刻校本呂氏春秋八元十家宮詞二元廣名將傳二元半袖珍朱子綱目八元精抄本錢志錢錄十二元上海法租界馬路東首還讀樓書坊代售 乙二〇-×

天成二彩誌喜

英正月份電報頭彩一萬八千五百六十八號二彩一萬二千三百三十九號三彩二千八百五十號惟二彩並上附彩均由本行售出得主台衙容對號單到再當申明今售英二月份票全張六元分半亦可 呂商天成行啓 乙〇三×

出售各貨

啓者本行今有新到新聞紙科照相紙照相片有印字油紙簾面紙紅綠簾面藍白紙信紙大小天平等貨出售價極相宜凡蒙賜顧者請惠臨是幸此佈 乾泰行啓 甲二

靈效如神

二角 二角半 二角半

崇治男婦咳嗽不論寒熱痰多氣喘每服一錢立即見效

崇治遠年痰鳴喘急喉如牽鋸坐臥不安屢醫不效每服丸八枚痰喘即消永不復發

崇治男婦下痢赤白濃血裏急後重腹痛每服二錢即愈

本館丸藥歷傳七代靈驗無比分設一鋪在上洋英老巡捕房對門凡 紳商採購請認鹿芝館監製 乙〇-×

新刻書籍寄售

醫案存眞 吳門葉天士先生醫案存眞三卷後附馬元儀祁正明王晉三三名家治案原本經旨功深老到之作眞可立挽時下之頹風凡業岐黃家固當置之座右以備針砭今照原本翻刻重加校正每部實洋五角

墨娥小錄八種 一文府濟事二博古緒餘三藝術提要四曆法天元五種植花史六養禽宜忌七香譜八牙牌譜此八種之間能補天地造化之功足資古今文藝之盛是以周公克勤小物孔子多能鄙事眞有意也每部洋四角英字入門四角寄存上洋味三堂掃葉山房各書坊及南市大文堂發售 墨林軒啓 乙三〇-×

曾公水陸行軍練兵誌

兵凶戰危國家不得已而用之曾文正公國藩用兵十餘省爲中興第一人其書之秘而不傳者職是故耳今公幕府王君見法事多端出所藏公之底本校刊行世以濟當道諸公正在用兵萬難之際宜一閱是書即有把握其水路陸路

曾公水陸行軍練兵誌

營規營制火器木牌創造輪船議建水師早料洋人之蹂躪預著制敵之機宜洵非時下兵書之可比也每部一元附中法和戰典直記四角寄四馬路文海書局城內寶賢堂出售 乙三一×

發賣

本廠所製造中物列左 硫黃藥水 硝強水 磚哆咯啞藥水可漂白各物之用 電線即胆礬與銅綠行合用 綠礬 上海新閘江蘇藥水廠或向申報館問亦可此佈

上海老德記藥房運售泰西製造軍火藥水等

大中朝自剿平髮寇以來講究武備日益精良今值海疆多事之秋同仇敵愾於武備之事更宜汲汲勢不可逭凡行軍對壘全恃火械則官軍得力猶工欲善其事必先利其器也今本藥房自運泰西各國製造水陸行軍鎗炮彈丸一切火械所用之藥水等無不兼有備荷各省各局憲賜顧其貨逾格精緻其價格外公道如欲向外洋定購委小行代辦亦可讓將製造火械所用之藥名色甚衆不得盡載略開凡種排列于左

計開

哈囉泡特四 安的摩男 軋姆太舌根 鎗上倘色油 擦鎗油 硫磺 藥棉花 軋姆 刀傷藥 磺強水 酒精 火酒

香帥太呢失 福四夫叮 殺拉鴨摩呢 脫兵炭 鹽硝 利士林 絨布 象皮膏 鹽強水 硝強水 平淨

上海老德記藥房啓 甲一

始創龍涎香戒煙丸

原夫洋烟之傷人也初時吸食藉為叙談消遣之資漸而沈入五經日久遂
成癮癮因虛受病百弊叢生於是有戒烟一法紛紛撰方以售於世而往往
配入烟膏烟灰以為藉此作癮乃易隨漸減食卒之能止癮而不能斷癮戒
之不脫服之無益而為患滋甚焉夫吃烟者吃其氣味而癮則能成况以烟
膏烟灰等物配藥服食渣滓留存勢必日積月累停滯胸中至於隨經發病
無論弱者固傷氣質即壯實者亦損精神無怪乎世之為戒烟者旋戒旋食
癮亦旋增終入於迷途而莫之悟也本齋得有家傳秘方絕不用烟膏烟灰
以助藥之困只選上藥配製為丸服後不思吸烟亦無庸戒口自然斷癮身
體强健飲食勝常即吃回再戒亦隨其便永遠無弊幸而遠方播傳仍恐異

龍涎香戒煙丸

鄉外客探買艱難特將原方開列於左務使
人人週知以公諸世並非常為圖利秘而不
傳方內用牛黃胆星川貝陳皮以除痰玉桂
洋參沉香木香丁香白扣仁溫寒固氣北諸
於术蒲生丸以寧神開胃補血加蘇合丸以
祛風用龍涎香以統除烟之種患矣每癮一
錢香丸三分每瓶價大洋五角　諸君恐難戒斷即到本齋包戒斷癮後謝
無不可本齋原為方便　諸君起見並非有心圖利也丸之妙處並非徒
恭者若有烟膏烟灰攙入製丸　皇天不赦此丸不獨為戒烟之用並治
一切心氣肚痛癥瘕瘡瘍筋骨疼痛諸痛即止如神　原方　正龍涎香二
兩　正毋丁香五錢　上廣木香五錢　正西牛黃一兩半　紅肉洋參三兩
鮮白扣仁一兩　九轉胆星三兩　加料衛生丸卅個　天生於朮二兩
去白陳皮一兩　正好沉香五錢　加料蘇合丸廿個　米炒北耆二兩
正川貝母二兩　上甜桂心二兩　共末蜜為小丸　廣東煙選齋分設
上洋英界老巡捕房對門關張另有正龍涎香發售　乙六义

存衣大減價

茲者所有協豐衣莊推與票號皮
貨棉夾紗等衣服今據票號將
原貨出賣與公記號其貨價如數
付清所買衣服內有紫貂狐嵌干
尖窩刀種羊花灰羔皮等擇於十
二月初三日起在棋盤街北首公
記減價售現照前售碼每兩洋二
角半今減以每兩洋一角七分半
凡仕商賜顧者請即移玉至小
號提撿趁此便宜速來購買是幸
昨報所登抵押錢莊實是錯誤合
併更正　公記衣莊告白乙九义

男科固精廣嗣丸

嘗思周朝八士佳兒俱慶駢生太姒百男諸子無
非同氣是蓋龍津泊泊先天之培養得宜以故麟
趾振振後嗣之挺生獨茂世有陽剛不振臨陣而
三舍退避元氣早傷平時而四肢已憊行路疑從
霧裏步履虛浮看花似在霧間目光朦亂夢中虛
合並非神女重來腦後風生恩讀陳琳一檄是雖
廣羅美妾斷難一索得男也本堂世傳枕秘精製
金丹不惜多資必求正藥監製固精廣嗣藥丸專
治以上一切病症只緣婆心一片念乏嗣之多八
致教公道十分僅藥資之半取買者早晚每服三
錢用淡鹽湯送下無
容戒口果能常服定
令精神滋長從前之
積弊胥除體氣常佳以後之元陽必足則老蚌固
可以生珠而枯楊亦將見萌孽也每罐四兩價
洋一元外有婦科調經丸名為調經保育男女分服
陰陽必和從此五色明珠蓬矢桑弧懸戶左七枝
秀草鄭蘭燕桂植階前矣謹將治症開列於後
腎虧無嗣　陽事不舉　陽舉不堅　陽舉即泄
小解過多　久年白濁　夢裏遺精　頭昏目眩
耳鳴耳聾　腰疼骨痛　手足無力　精神短少
怔忡健忘　自汗盜汗　便後遺漏　膀胱疝氣
所有男子一切諸虛百損等症服之俱有奇效惟
傷寒傷暑實熱發狂血痢瘕疹等病不宜服

婦科調經保育丸

竊開婦科一道首先調經孕育之方必須養血而煎湯藥
閨閣氣厭太煩診脈施醫婦女尤為不便本堂素有祖傳秘
法鍊藥為丸名為調經保育專治婦人經水不調或前或後
甚至閉經或赤白帶下七情鬱結四肢困倦頭昏目瞶肌瘦
面黃胃弱嘔吐咳嗽成癆子宮寒冷多年不孕服之立見奇
功未孕則調經種子既孕則養血安胎產後又能去瘀生新
培元養氣歷經著有神效故敢出以濟人不惜多金選求妙
藥並非志圖射利只冀廣為流傳服後定卜經水依期精神
滋長從前症候一切俱痊由是祥徵蘭夢桑弧懸矢每盒
十粒洋一元如專心求嗣最宜男服固精廣嗣女服調經保
育尤覺陰陽交濟精血俱强不獨懷孕易期而且佳兒雄壯
尤為妙法也爰將治症開列於
後　調經種子　血氣虛弱　月
事先期　月事後期　月事無
期　月事腰痛　閉經不通　赤白帶下　白淫　經期腹
痛　虛塞不孕　血癥血塊　血山崩漏　腳痹　腰痛　頭
目眩暈　胸膈痞塊　嘔逆吐酸　週身骨痛　不思飲食
心氣疼痛　胎動欲墮　催生保產　臨產艱辛　產後
虛弱　產後發冷　產後泄瀉　產後肚痛　產後腳痛
惡露不止　子腸下陷　產門不閉　乳汁不通　產後頭
痛　產後咳嗽　產後氣喘　以上各症本堂另有仿單照
加藥引開服如常服後去殼將丸肉隨口咽嚥便可賜顧
者請認明本堂招牌庶不致誤俱寄在上洋拋球場萬勝祥
票號發兌　廣東粲四遠堂禮畛氏謹識　乙三十义

弍彩併大彩報名

英十二月號單已到二彩一萬九千一
百卅九號由本行售出半張紹興大善
寺泰來布庄方君四開南潯集順號四
開新開河泰記糖棧陳君合得洋二萬
元下副彩售與鈕家巷沈宅海門高松
盛號松江五厙和記棧合得二千四百
元又六彩二萬三千四百四十一號餘
杭沈聚和號余君杭州方嘉記紹興柯
橋源利號合得一千元其餘七彩以下
甚多不能盡列遠處除函報外均新速
來領彩可也　老廣豐
新廣豐仝啓　乙四义

頭彩登名

英十二月份對號單已到本行
售出第一萬七千七百五十四
號頭彩半張計洋二萬五千元
其一四開計洋一萬二千五百
元售於杭州下城孩兒巷傅和
齋翁又一四開計洋一萬二千
五百元售於本埠和興號所得
其餘尚有售出六七彩各一張
又小彩甚多請即來對號兌洋
現售英二月票全張六元半張
三元彩額照舊無改此佈
呂商協記行啓　乙四〇义

呂宋票

英二月份票
全張六元半
張三元分條
足洋七角遠
近賜顧請至

必發行

四馬路口老
巡捕房南首
便是　乙三〇义
呂商必發啓

出賣照相機器藥水等

本行今有新
到照相機器
一切俱全以
及照像藥水
等無不全備
如蒙紳商
賜顧價極廉
而貨極佳惟
恐姑試一次
始知其妙毋
上洋老德記
藥房啓　乙一

二彩附彩誌喜

刻接呂宋電知
英正月份頭彩一
萬八千五百六十
八號二彩一萬二
千三百三十九號
三彩二千八百五
十號其二彩下附
彩全張由本行售
出得主台衙容對
號單到申再登此
佈　萬寶來啓　乙六义

三鞭壯陽丸

此丸能固精滋腎壯陽扶脾滲濕養血祛風利氣行
痰專治元陽虧弱陰分虧損酒色過傷陽事不舉不
能堅久精神困倦目視無力腎虛耳鳴腰膝酸痛履
步維艱四肢無力脾虛受濕夜夢遺精肌黃體瘦大
便溏泄腎氣不化飲食不思以上諸症皆難育嗣雖
妻妾滿前尤有老翁之歎本堂秘方用三鞭配入上
品之藥製成此丸服之能助元陽不足可使精髓充
盈有健體强神榮筋活血老少咸宜欲廣嗣者請嘗
試之功效自有神奇幸勿視余言為妄也其藥性平
和時常可服無病能開胃進食養血駐顏每早晚用
淡鹽湯送下四錢毋庸戒口每兩大洋二角乙三十义
上海英巡捕房對門廣東接元堂何均年監製

新出歷代王侯將相尺牘

從來尺牘未有士農工商兼
可採用者是書統將歷朝王
侯將相若周文王姜太公張
良韓信諸葛亮司馬懿王右
軍徐茂公岳武
穆劉伯溫暨〇
國朝名賢等三
百餘人之魚書鴈帛有關經
濟時事者悉數編錄傳閱者
無長見識而又多學問也每
部四角　乙二十义
四馬路文海堂啓

金鎖固精丸

謹按遺精一症其病雖有不同其本則
一經云精之藏制在腎而精之主宰在
心故精之蓄泄無非聽命於心大凡色
慾太過勞心過度者俱患斯症初不為
意漸積既久精滑不禁每有延綿不愈
變為陰虛陽瘵子嗣艱難等症可不畏
乎本堂祖傳此丸無論年深日久屢藥
不效每早用淡鹽水送下三錢能使神
氣相依精血內固一料立愈永除沉疴
經驗已久故敢公諸海內以暨一得云
爾　上洋英巡捕房對門廣東接元堂
何均年監製　乙三十义

靈效催生秘訣

婦人臨盆最
為危險非得
神佑難卜生
死是書專說
橫生倒產以
及數日不下
等類無不屢
試屢驗並送
求嗣必讀洋
二角在文宜
書局代售
乙三十义

電報

啓者昨接呂宋
電報英正月票
頭彩第一萬八
千五百六十八
號二彩第一萬
二千三百卅九
號三彩第二千
八百五十號對
號單約本月中
可到此佈　乙六义
廣豐老行
廣豐新行　仝啓

軍械出售

本行專辦泰西各
國馳名鎗砲鋼鐵
戰艦水雷快船藥
彈硝磺銅帽電線
水雷並製造濬河
開礦一切機器本
行選器惟精取價
從廉新貴紳商
賜顧焉
上海五馬路新
派利洋行啓
甲

新出士農工商備覽

凡人在客氣場中起居動
作偶一失禮輒被人笑皆
因平日未講求之故也是
書一揖讓應對二辭別迎
送三分別坐位四見官會
友有欲講

應酬須知

究應酬者
尤宜各置一編現屆更歲
宜早習練庶不致身登客
氣之場而令大方貽笑價
二角在四馬路文宜書局
代售　乙三十义

東洋五彩肥皂◎凍瘡藥

此皂治面上油膩滯
之色而奇香觸鼻當此
西風時令皮膚易於起
燥擦之立可滑
潤每塊九十六
文本堂凍瘡藥
素稱靈驗每瓶
九十六〇附售
萬應痔瘡藥每
瓶錢二百托上洋打狗
橋北余萬成布號代售
馨香齋啓　乙三十义

新到冬季摺紳

準冬季文
六角文武
八角硃批
歷代史論
三元陳氏
一粲一行
說文二元
五上洋味
三堂及法
馬路醉六
堂發售
乙六义

珠批筆耕齋尺牘提要

楷硃批應
酬提要尺
牘合刻是
書求其士
商可通用
不深不淺
盡美盡善
洋兩角
上海四馬
路文海堂
書局
乙三十义

聖君賢臣像出售

茲有楊君帶
來歷代聖君
賢臣像其像
容之活潑生
動衣紋之勾
描精細確係
元人名筆如
有好古方家
請至泰安棧
面談可也
乙三〇义

老泳記發財票

英正月份
大彩已登
前報現售
二月票全

泳記

張半張分
條價照大
市來信註
明四馬路
乙三〇义

四鞭壯陽種子丸

世人皆知飲三鞭酒可以壯元陽扶相火而不知鹿鞭海狗鞭之外尤有馬鞭之爲用更神緣夫馬足日行千里馬性徹夜不眠神壯而長力强而勁故取其鞭以配藥較之鹿驢等物不啻百倍其功余友陸君少時色慾過度精血兩虛未老先衰艱於子息曾經屢服三鞭酒雖稍見效卒亦無功後年逾五十遊幕到閩搜求得四鞭壯陽一方專以馬鞭爲重配入三鞭助以和平藥物不用燥熱之品泡製成丸服食數年連生二子一女壬午端陽同席出方見示余不敢自私因而照方選藥配合監製務斯公之於世庶使求嗣者皆無遺憾焉此丸專治眞陽虧損相火衰弱腰膝酸軟腎冷精稀及遺精夜溺或陽痿不舉或舉而不堅多服此丸幷可延年益壽每兩取回工本洋二角非同射利不過取以便人云

四鞭壯陽丸

廣東延春閣分設上洋河南路開張　乙

屈臣氏

壯陽廣嗣丸

此丸陰陽兼補男婦均宜最能滋水壯火不損眞精與別家所售燥陽取樂者不同無論先天虧損後天失調以致九醜陽痿艱於嗣續等症俱能治之每日宜於飯前二三次每次以一二粒爲度用茶香服

每罇大半元小三角

上洋大馬路屈臣氏大藥房謹啓

止咳藥餅

此餅專治一切隔年咳嗽及咳傷遠膜肺痿破金咯血喘逆聲啞喉痛等症每點鐘含化二三枚其效如響誠治咳之易服簡便眞藥也無論男婦老幼常服均皆有益能使生津潤肺痰涎不作有滋金降火之妙

每罇大半元小三角

甲　又

詳註貿易尺牘最新

尺牘雖多而商賈通行尙不多見是書係貿易場中最關緊要之謀就索借貸歲及看洋秘訣稱呼時分等類無不細載實初學之要書洋二角

上海文宜書局啓　乙

大彩電報

昨接電報英正月票頭彩一萬八千五百六十八號二彩第一萬二千三百三十九號三彩第二千八百五十號合逐登報以便遠處實主俾衆週知

同春榮啓　乙

上海同文書局石印各種書帖發兌價目

本局招印圖書集成廿四史兩書已印就廿四史內陳書史記前後漢書而圖書集成已印就目錄所有取書換單等由迭次登報諭附股諸君均經鑒及但兩書部數仍未滿額如合意者請早前來定印可也現在續印三國志及藝術典不日亦可次第告成此佈

要血錄分裝五本每部洋一元
爾雅圖分裝二本每部洋六角
毛詩稽古編八本木夾洋二元
四書味根錄二本綾匣洋二元
宋版唐人合集八本一元四角
殿本篆文六經四書十本二元
殿本康熙字典六本夾板三元
佩文齋書譜十六本兩匣七元
說文解字雙聲疊韻譜二角半
宋本切韵指掌圖一本洋三角
御批通鑑輯覽十六本洋六元
合肥李光祿愚荃詩集洋三角
廿四史內陳書六本布匣二元
史記二十六本四匣計洋十元
前漢書卅二本四匣洋十二元
圖書集成目錄念本兩匣十元
殿本子史精華八本木夾四元
蜀本孔子家語五本布匣一元
最本三禮圖二本布匣洋一元
鍾刻韵史讀本一本計洋三角
詩句題解彙編四本布匣四元
漢書蒙拾分裝兩本價洋四角
洗冤寶鑑裝一本洋一角五分
文選課虛裝訂一本計洋三角
大悲神咒綾匣每部計洋一元
花甲閒談四本每部計洋八角
後漢書廿八本四匣價洋十元
何太史楹聯洋五角未裱二角
玉堂楷則每冊七角未裱四角
蕭選韻系二本布匣計洋一元
新編覲儀說詩一本價洋三角
聖廟典蹟圖考四本布匣一元
孫鳳居篆書百體千字文三角
凌烟閣功臣圖像一本洋三角
陸操新義兩本布匣價洋一元
茜窗小品畫譜兩本布匣二元
快雪堂法帖五本布匣洋二元
舊拓皇甫君碑綾面計洋一元
趙文敏墨蹟洋八角未裱五角
劉文淸墨蹟洋八角未裱五角
成親王墨蹟洋八角未裱五角
何太史墨蹟洋五角未裱三角
鐵將軍墨蹟洋四角未裱三角
管夫人小楷金剛經墨蹟五角
戴文節臨顏魯公墨蹟洋二角
馮展雲中丞摺楷千字文六角
張文敏臨九成宮二角裱三角
王夢樓墨蹟洋四角未裱三角
汪巢林墨蹟洋三角未裱二角
官靜夫墨蹟洋六角未裱二角
易筋經圖附八段錦圖洋四角
文章潤色裝訂一本計洋四角
典林瑯環四本綾匣一元六角
試帖玉芙蓉四本綾匣洋五元
幽窗雪鴻圖每部計價洋一元
九歌圖每冊洋五角未裱三角
錢十蘭篆聯每冊洋五角未裱二角
樂毅論每冊洋二角未裱一角

分售處本埠發售俱由英大馬路耕餘樓書局交兌一在京都正陽門蝸子廟慶隆店高文軒翁一在廣東天平街廣百宋齋及各省書坊均有代售

同文書局啓　乙

立斷烟癮純白精粉出售

太子太保大學士兩江總督二等恪靖侯加一等輕車都尉左宗棠題贈

佛心濟世

老德記大藥房雅鑒

謹啓者本藥房凡所製丸散膏丹以及各項藥水固屬著名遐邇惟戒烟白藥粉藥丸精水糖片尤稱神奇功居第一而各處戒烟之藥巧立名目雜出其間雖獲効者非無其人每有因此而轉生他患推本求源皆因藥之不精製之無度且其中攙和烟渣之故耳今本藥房苦心博究煉得純白戒烟精粉藉以濟世故其價廉而性亦和平務使戒烟　諸翁服之癮立除則精神漸充毫無他患且能扶元補弱此粉可謂良醫者歟每封計足洋一角正　甲

上洋大馬路東首老德記藥房謹啓

專治一切風濕膏藥

自古風爲百病之長而風兼濕爲禍最烈如風寒濕氣襲於經絡則筋脉拘攣骨節疼痛四肢酸痲行步維艱兩醫者束手其禍患已不堪設想矣本藥房異製風濕膏藥能搜風祛濕驅疼定痛功稱獨步神效異常馳名遐邇如胸腹飽脹痞塊等症此膏帖之漸漸消散矣倘蒙任商賜顧務認牌記至囑每張大五角小兩角半　甲

上洋老德記藥房啓

始創龍涎斷根哮喘丸

凡患哮喘每服十四粒喘則立止再發再服數次斷根每瓶錢三百文並有雙料每喘洋金花裝在烟筒作烟呼吸喘則立止每包錢一百文一分寄九江廣泰源洋貨店〇江西省城磨子巷羅春台發兌

棋盤街北首梁愷悌啓　乙

梁愷悌始創燕窩肥兒糕

此糕作點心常食大人開胃健脾小兒能去五疳積滯有病治病無病肥兒每包錢一百念文一分寄九江廣泰源洋貨店〇江西省城磨子巷羅春台發兌

棋盤街廣東梁愷悌啓　乙

出售告白

啓者本行近有公司運來各種新式金銀上等名表皮売鐘華字打開鐘各樣什物等貨如蒙光顧請認本行招牌不悞此佈

上海天津增茂行啓

只此一家

英二月呂宋票全張六元半張三元遠近紳商賜顧請認小行圖記指明上洋二馬路中市原班回件無悞

萬寶來啓　乙

屈臣氏

嫩容玉液　皎如玉樹臨風前

凡人本來面目有好有醜惟容色可以修好也無如難得其妙法以修之故嘗北風撲面更易老人顏色本藥房因考究最滋潤之物配入妙藥製成此玉液香如玫瑰令人搽之容色光彩嫩滑肌膚宜於隔夜以些塗在面上令其自乾早起揩面更覺見效所有瘢癦斑點晦氣除去凍瘃爆拆等患無慮誠嫩容第一妙藥也此藥先經試驗於西人今特售與華人故牌子兼用外國字識者重之請認龍虎伴塔招牌爲記　每瓶洋一元正　甲

上海英大馬路屈臣氏大藥房發售

寗神安眠養血藥水

嘗謂人身如一小天晝則起而夜則伏陰陽合度氣體康綏此理之確鑿無疑者也人如心腎交虧神不守舍則日覺倦疲夜難就寢久之形神凋喪精血漸耗而覺得頭輕足重至此地步勢成莫救矣今本藥房秘製寗神安眠養血藥水急取服之不特逍遙黑甜抑且培養精血藉此藥而回春者不勝枚舉耳　仕商賜顧務認招牌爲記切切　服法臨睡之時用溫水半調羹和藥水二匙服之自效

上洋老德記藥房謹啓　甲

萬福來票行

英二月份呂宋票全張六元半張三元遠處函購請指名小行幷驗回件圖記庶免魚目混珠在上海英大馬路中市　乙

愧非瓊報

濟世心存活國乃良相之謀欲志在壽人是名醫之事業[illegible]體質孱弱理失宜以致玉體常遭遂令腎經不固四旬已屆一索未占苦口福當屢遭[illegible]面乏術精神困倦時思白晝以酣睡丟歲偶閱申報見盛愷悌堂刻有戴健丸據其所說功效恰與賤恙相符遂卽往購吞服數月病果安痊既頭體之增强復夢熊之應兆此眞杏林秘訣橘井靈丹製煉精微自必全憑乎手段藥材地道却無吝惜乎多資洵爲指路之南針啓弱之妙鑰也

蘇若瀾啓　乙

輪船往東洋等埠

啓者本行納格約麥啓輪船於禮拜四即十二月十四上午九點鐘開往長崎西門倉革神戶橫濱等埠小包收至十三正午十二點鐘爲止搭客票出至十三下午七點鐘爲止在船買票須照定價加十分之一如各寳號欲裝貨搭客者請至本行訂定可也此佈

十二月初八日三菱公司

輪船往福州厦門

本行威時麥船本月初九日駛往福州厦門貴客附載及搭客格外便宜客票向保家行帳房取此佈

福記啓　乙

收買書貨

茲本局收買烟[illegible]廉[illegible]帆布[illegible]中外舊紙如有外國字者亦可但要俱無[illegible]字方合倘有此等貨物請到本帳房面議爲荷

上海[illegible]器造紙局啓　乙

活人無算

此丹耑治楊梅結毒魚口下疳一切毒症無論遠年近染服之立效並能

續嗣久名中外每服洋兩元信局函購一律　乙

局設盆湯街閔小樓醫寓

枸杞桑椹淸補露

此酒釀成氣味甘香養身者每日隨量酌飲若干養顏潤體轉老還童延年益壽百病不侵乃係桑椹枸杞子淸補之味釀成并無燥熱之品不拘老少男婦均可常飲倘若帶進酒館侑酒呼觴實非五加皮玫瑰露之類所能步其後塵也據本草載枸杞子甘平性潤滋腎益氣生精助陽强筋健骨祛風明目利便消渴桑椹味甘功專補水利五臟關節安魂鎭神常食令人烏鬚黑髮聰耳明目足徵此酒之功實非淺鮮也每瓶錢二百四十文　乙

棋盤街北首廣東梁愷悌啓

廣發二月票

全張半張分條價照大市得大彩名隱惟不登報併送年月繪圖要覽來信致四馬路　乙

呂商天祥票行

本行曾售大彩早登前報今售英二月票全張六元半張三元

光顧認明公司輪船圖爲記泰贈年月單上洋棋盤街北　乙

大呂宋公司英二月份票出售

英二月份票出售全張六元半張三元在華歷正月初四日呂宋開彩頭彩三萬元二彩一萬二千元三彩五千元餘彩一概照舊諸君欲望新年得彩者宜從早購時近年關倘票無多遲則防售缺此佈大呂宋公司分設各行列後

立發 盈利 廣和 天成 必得 協記 萬有利 萬勝祥 同得利 乙

胡慶餘堂啓

本堂在杭垣創設有年並無分店存外祗有申江南市阜昌德昌參號北市集賢里姓元等三家實于本店代爲寄售保無僞貨冒冲貽悮主顧近聞滬市有專冒本號寄售者甚夥然丸散名目浩繁誠恐真以混假假以借真罔圖漁利濛蔽客商實屬可惡諸公賜顧請自明辨深察爲是本堂名器攸關不得不爲之表白也 乙

京都新刻大清征法戰紀

自法人侵犯安南始今兩建之馬江止所有○諭旨奏牘文件戰事等項彙輯成書每部價洋三角託上海四馬路文宜書局發售 乙

電報三大彩

今接本公司英正月份呂宋頭彩第一萬八千五百六十八號二彩一萬二千三百三十九號三彩二千八百五十號二彩附彩由天成售出得主姓名對單到申再登此佈 乙

立發 盈利 協記 萬有利 廣和 萬勝祥 天成 同得利 必得 呂商 公啓

新開運來呂宋票行

本行向在呂宋專運發財票已歷多年得彩者不計其數今分設上洋棋盤街北首開張出售英二月份票全張六元半張三元條頭七角兼收紅票格外克己蒙賜顧須認明牌號外埠信購當班回件不悮此佈 乙 呂商運來行啓

楊名

世人每謂子息皆由天命而不知人事亦可以補之焉不佞商賈就老伯道猶孤以積業懷心嘗戚戚憂年曾往梁愷悌堂買來乾健坤順丸男女分服一年之內因此懷孕得子足見此丸之效驗非虛焉謹此道謝 乙 汪六琴謹

姓厚謹告

啓今有英國某武大員近已解組歸隱諳練中英法三國語言對答如流現有機器船隻及一應軍器等出售其價極廉倘蒙賜顧請信致三馬路申報館西首協鉄都督府麥士尼此佈 甲

看書即知戒烟法

此書蒙　克王爺賜章鑒定　倉塲督憲宗室錫　賞戴　上海道憲沈　賜序最奇者服藥後腸中積滯烟油悉由毛孔而出故能除心癮愈百病增飲食豐容貌冬月手足不冷夏天身體不熱鬚髮竟可轉黑既瘖復能種子每兩價銀一兩每癮一錢服丸三兩除根惟藥丸無凸凹形者即係假藥另有　狐腋真藥每料一元三日除根　雀斑藥半元十日退淨　髮禿藥六角半月重生　淋濁　癬藥等兩角　癆病　瀉　目疾等藥一角　腸　願者送書一本上海只此一家金陵另有一鋪其餘省城各碼頭並無分鋪上海北門外吉祥街如意街金陵城內土街口生生堂同啓 乙

仙傳延壽丹

此方得自大明徐春甫太醫所傳昔日兩川有一大名陳轉運到千青城山下見一婦人在高山上望南行走如飛約年三十餘歲手執棒一縱趕一百歲老兒轉運問婦人曰因何打老兒婦人答曰是女之孫我乃五百餘歲老兒一百十一歲是老兒不肯修煉服藥所以打之轉運下馬跪拜曰願求此方傳留救濟世人因取名焉能治五勞七傷陽氣不舉真氣衰弱精神短少不能行走小便無度眼目昏花腰膝疼痛兩腳麻冷每服二錢服五日便覺身輕服至十日精神爽快服二十日語言響喨手足輕健一年白髮轉黑行步如飛久遠服之百病消除長生不老每瓶洋一元上洋英巡捕房對門　廣東接元堂何均年選料監製 乙

彭誠濟啓

本堂創製戒烟藥片應效如神四遠馳名近有假冒甚多在外搀造本堂樣式將僞藥冒冲本堂招牌各城鄉兜銷未免貴客悮買食之有損無益須要認明蘇城內朱仙洲巷本宅內應上海在棋盤街北首老巡捕房對門方是真正老店餘外一概假冒特此告白 乙

英二月份呂宋票已到

本商由呂宋開設來申專辦接月呂宋票頭陳呂宋烟批發價宜零躉均可遠客函購由局原班回件四馬路棋盤街口 萬豐票行 乙

寄售秘製止痛藥水

啓者本行所有大美國百里得洪司醫生寄售秘製止痛藥水兼治瘧疾傷寒筋骨疼痛湯火刀傷蛇蟲咬刺各等症已蒙外埠諸君爭先購試無不應用如神立時見効當此時屆酷暑如一時腹痛絞腸吊脚霍亂肚瀉服藥勢雖危立能見効惟此止痛藥水治之百不失一仍恐未及週知用特登報俾得遠近咸知此藥水之真妙 甲 上洋大馬路晉隆洋行啓

機器軍械出售

啓者本行在滬專辦軍械歷有年矣屢蒙各省各局委辦一切貨價無不相宜近來英國製造之法較前更屬精巧今有新式鋼鐵大砲來福洋鎗大小銅帽粗細火藥挖河機器大小各種俱全備有貴客紳董需各種各式新至小行親樣面議價目格外公道特此佈聞 甲

同治十三年六月日

地亞士行啓

新到

本公司專辦國驗名行家定做上頂保險大鐵櫃堅固異常又有極係護火水龍等俱是由外國運來經售此佈 泰利公司

掃煙堂

南番五美戒煙陰陽天罡丹耑戒心念十天見功並治無癮男女雜病呼煙苦嗆見煙不想久病全愈煙味變臭強吃嘔噁吸閉煙至苦臭自呼不進終身不能復染老病服之體壯每料式千食煙一錢除癮斷藥大癮照加 乙

蘇州圓妙觀前顏家巷太史第寄兌

眞藥益大

賤體烟癮不到十年身體羸弱多病冬月畏冷去年十一月試用上洋曆誠德寶堂發四戒烟膏一月之外果然能除烟癮余初心不過問友言購試試非欲定想戒烟眞意外之喜也今年身體精神十倍於前所有毛病皆愈非此戒烟靈藥何也特書數言登入報中揚名四川開縣同邑祝莫禮三敬啓 乙

公記牛棚公司告白

本公司經於初四日會議照時值三萬零五百元全盤售與洋人未士梳是日股友願意簽名照售者八百零九股尚有一百九十一股未到簽名茲恐股友尚未周知故再登報凡未到者請於初十以前到董事處簽名如候至初十未見前來即行定售特此聲明以免後論 乙

聲明

REGISTERED № 36112

本行向在英京專辦各色洋貨久經四遠馳名近有無恥之徒竟假冒本行人鎗頭十二磅市布輒將低貨濫充致乖銷路倘蒙各客號賜顧新認明本行此牌爲記 乙 老公茂啓

保德闌四門町販出售

才倍齊利惠脫嘜勒辦特四之四門町較別種均高久已馳名今運銷中國如欲購或定辦者請移玉來行面議可也經手中國各處義記洋行啓 甲

十二月初八日

	十二月初八日	原價
招商局新股	三十九兩	一百兩
仁和保險	廿二兩五	五十兩
濟和保險	廿二兩五	五十兩
平泉銅礦	十六兩	百零五
開平煤礦	卅五兩五	一百兩
自來水老股	廿八磅	二十磅
電氣燈	十兩	一百兩
賽蘭格點銅	十二元	一百元
公平繅絲		一百兩
鶴峯銅礦		一百兩
中國玻璃粉		一百兩
牛奶	廿四元	一百元
旗昌棧碼頭	五十兩	一百兩
叭喇糖公司	十七兩五	五十兩
上海保險公司	十六兩	五十兩
駁船公司	四十兩	一百兩
金州煤鐵礦	五十五兩	一百兩
池州煤礦	六兩	廿五兩
沙峇開採公司	九兩五	卅二兩
施宜銅礦	三十五兩七五	一百兩
承德三山銀礦	六兩	廿五兩
白土河銀礦	八元	七十五
貴池煤鐵礦	十六兩五	廿五兩
火車糖	五十元	一百元
烟台繅絲	五十兩	二百五

十二月初八日錢洋並匯銀票行情列左

新會劃收市 七錢三分一厘七五
本洋劃收市 七錢七分五厘
銀拆收市 借
洋找頭 七錢三分二厘
錢找頭 一千零五十文
卡錢 一百四十八千文
衣牌 一千一百文
銀行現銀票 四先令零一八
六個月期票 五先分
又四個月期票 四先令十一辦士五八
商人票六個月期 四先令十一辦士七八
又四個月期票 四先令十一辦士半

十二月初八日進口船禮拜五

重慶 輪船 由寗波 太古公司
富有 又 由香港 旗昌行

初九日出口船禮拜六

爾士打 輪船 早往香港等埠 老太古
江表 又 下午往寗波 旗昌啓
江裕 又 往長江 旗昌啓
富有 又 晚往香港省城 旗昌啓
美富 又 往烟台 旗昌啓
飛龍 又 晚往烟台 太古公司
天津 又 晚往厦門汕頭 太古公司

十一日出口船禮拜一

寗波 輪船 晚往香港粵省 禪臣啓
永清 又 往厦門汕頭 旗昌啓
海琛 又 往福州 旗昌啓

十二日出口船禮拜二

萃利 輪船 往長江 麥邊啓

十四日出口船禮拜四

納格約麥魯輪船 上午九點鐘往東洋等埠 三菱公司

光緒十年十一月十六日京報全錄

宮門抄⊙諭旨五道錄前⊙發抄 旨四道⊙接續前稿⊙大臣延等 奏請 飭下籌辦民捻片⊙大臣毓等 奏請 飭部設法籌撥摺子

⊙十一月十六日理藩院鑾儀衛光祿寺鑲黃旗值日無引 見⊙伯王看視獎賞獲 命⊙長順假滿請 安⊙熙敬因伊子保獎謝 恩⊙綢貝勒志元國俊各請假十日⊙召見軍機 錫珍⊙發抄 慶裕等奏鐵嶺河稅斗捐短絀請將經徵官依克精阿革職奉 旨依克精阿着即行革職歸案審訊餘依議該部知道欽此⊙劉瑞芬奏接護江西撫篆日期謝 恩奉 旨知道了欽此⊙王薦齡奏接署江西藩篆日期謝 恩奉 旨知道了欽此⊙長祿奏接署江西臬篆日期謝恩奉 旨知道了欽此

⊙接續前稿 又原叅候補道劉時霖曾充門丁承辦維縣曹家莊之工旋堵旋決並未賠修一節查據該撫暨藩臬覆稱劉時霖由捐納知縣經升任藩司丁寶楨飭調來東因勦匪出力遞保道員同治三年有人叅奏劉時霖係藩司丁寶楨同鄉隨侍多年聞督牧主代捐知縣等因經升任巡撫閻敬銘查明劉時霖之父劉祖綏曾任廣東揭陽東莞等縣典史所叅各節實無其事覆奏在案詢之司道等均稱曾聞同官談及此案實未聞有曾充門丁之言是該道並非出身卑賤已屬信而有徵又據覆稱該道上年委辦小魯家莊民捻甫經堵合尚未追歷完固秋汎致有冲決旋經該資堵築合龍因得免賠該處決口寬數丈僅用銀一萬五千兩辦理尚屬節省臣等檢查奏報原案均屬相符今年該處亦未決口尚不得以慮糜目之又原叅候補道譚文煥佻達諂媚該撫信任倚重一節查譚文煥由同知指分貴州遞保道員改着山東於六年到省前年查辦賑務親歷災區不憚險阻泥淖救出難民甚多並據藩臬稟稱該撫知其樸實勤苦素嫻戎行不過委合驗收堤工稽查海島司道本屬同寅未見其有諂媚之處臣等檢查該撫號簿亦未見該道得委優差所叅佻達諂媚為該撫信任倚重之處實無其事又原叅曹州府知府積慶侵吞河工巨欵與前撫任道鎔結拜師生越次補缺正月晉省繞道東阿被匪槍刦一節查積慶由升任巡撫丁寶楨奏調來東遞保知府留東補用曹州府知府係煩要之區例應於候補班內棟員酌補當經藩臬兩司詳由前撫任道鎔以積慶 題補並無越次嗣奉部覆照章應飭赴任無所用其營求該府前辦曹州等處河工侵吞巨欵及與前撫結拜師生事隔多年無從得其確據至東阿被刦一事查據藩臬運道暨泰安府東阿縣先後覆稱該府因公晉省時以查勘隄工繞道東阿在店住宿有賊行竊喊捕逃走實無被刦之事所覆各情尚屬可信又原叅被水各州縣報灾不實毆官滋事之案不一而足至各府縣被刦各節查據該撫暨藩臬覆稱光緒九年禹城縣民高丹池等揑灾希緩漕糧與該前縣李維爭競誠滋事當經分別撤叅懲辦在案臣等調取原案查核相符此外別無報灾不實毆官滋事之案又據覆稱省城春閒訛傳東昌府壽張縣衙署被劫當即分別密查實無其事城武縣知縣吳錫緩稟報九年十二月二十四日夜縣署後院空樓失火居民撲救搬還帳房什物失去銀兩旋將該縣撤任委員確查實因不戒於火失去銀物委無被刦之事魚台縣稟報正月二十六日夜該縣帳房被竊銀物經臬司委員勘驗屬實是縣署被竊均經具報有案並非被刦不報鉅野縣稟報三月初十日監獄脫逃賊犯一名稟報飭緝有案亦非監獄被刦不報省垣內外自三月至七月共報竊案四起內有拒捕之案三起皆係距省十餘里及數十里不等其餘左近居商民旅亦無被槍之事臣等於封門時曾經出示曉諭商民如有實被槍刦者許其來告迄今無一控告之人該司等所覆並無諱匿不報之案自屬實情又原叅曹濮等處嘯聚數百人大為民害一節查據該撫暨兗沂曹濟道李嘉樂曹州府知府積慶先後覆稱曹屬界連直豫素稱盜藪因營勇調赴海防匪徒乘隙竊發本年三月閒曹州府督飭濮州知州恩錖會營拿獲匪犯馬絡幅等十六名餘匪七八人逃逸四月間又拿獲糾衆夥刦之匪首楊振乾一名餘匪脫逃六月間匪首蔡三等糾聚二三十人在於官屯一帶游弋又經該府會同練軍馬隊拿獲蔡三等十名均經照例按擬解勘並經該道因匪徒此拿彼竄擬就捕盜事宜四條稟經通飭遵行是曹濮等處雖有匪徒竊發尚無嘯聚數百人之多且經該道等隨時捕獲捕務當亦不致廢弛以上各欵臣等體察情形細加諮訪事事有因者不敢隱飾查無實據者不敢苟求如候補道張上達譚文煥二員並無實在劣跡前河南按察使豫山既經該撫奏明專辦民捻且稱其在山東河南先後勸捐助賑慈惠有聲均請毋庸置議候補道張桐陳錦二員聲明素著均經委以要差前山東按察使潘駿文專司稽查大隄與豫山同在河工總局亦未置之閒散皆不至為張上達等所蔽候補道劉時霖雖出身久經查明亦無虛糜工費但以監司大員屢被叅劾因向司道各員詢其平日聲名均有微詞誠恐異日難資表率可否以佐貳之職降補伏候 聖裁曹州府知府積慶侵吞工欵結拜師生二層均無查考補缺既非越次赴任亦非營求繞道被刦省城雖有風聞查訪但云遇竊該撫亦許其一年以來公事尚無貽悞惟曹州府為山東邊要盜風素著該府能否勝任應請 飭下該撫隨時查看毋得迴護至該撫平日辦公臣等細詰司道凡遇緊要事件無不商酌辦理原奏謂司道不能盡一言者或尚未然方今時事多艱海防吃緊 朝廷簡任疆吏原為保障一方山東連年水患滿地瘡痍雖曰天災流行究不能不責之人事臣等訪聞所及亦知該撫辦事認真不辭勞瘁但恐氣浮於識易受欺蒙若能濟以虛心自可集思廣益原叅謂其理宜深自譴責又謂有決無引咎之語臣等不敢強為之辯然人才難得求舊乃昔該撫受 恩至重鉅任獨肩應如何 訓飭責成俾令振刷精神力圖報效實非臣等所敢擬議至其此番被謗之由實緣與築長堤不便於沿河居民之所致怨怨之者不過目前一隅之見不知該撫實有不全大局之苦衷當已在 聖明洞鑒也全除河利弊應由漕運總督吳元炳詳細羅奏外所有臣等查明山東撫臣被叅各緣由謹由驛四百里馳奏伏乞 皇太后 皇上聖鑒再臣等拜摺後即於本月二十七日率同司員等起程迴摺北上合併聲明謹 奏奉 旨已錄

京報　第一千零零六號

甲申十二月初九日申報附張不取分文

⊙⊙延煦等片 再臣等於履勘堤工時日覩被水災民流離失所情寔可憫欲籌目前救護之法自以保守民捻為第一要義齊河濟陽齊東蒲台利津等縣皆係近黃河民捻大隄之中各該縣城暨各村莊農田均恃民捻為保障民捻一開不惟莊田淹沒即縣城亦不可保被淹之民斷不能自甘漂沒勢必偷掘大堤洋溢水勢而大堤亦不足恃臣等細加體察為河工籌久遠之計則大堤為將來退步不可不修為居民籌目前之計則民捻為第一層屏障不可不守守民捻即所以守大隄也該撫築修民捻多在大隄既失之後亡羊補牢不得謂非失計即如齊河之李家岸民捻決至二百餘丈現在未能堵合大堤無法修築此民捻不修無從堵合以致黑家灘之明証也況民捻以內居民散處心力不齊設遇搶險不免互相觀望堤外居民恃大堤為保障更不以保護民捻為心為今之計惟有於沿河民捻分段設汎並責成地方官平日於險要之處預積秸料搶險時官為督責調集營勇協同民夫合力搶護民捻保全則大隄可無潰決之患臣等亦明知河流浩瀚將來勢必展寬民捻逼近萬非久遠之計第以瘡痍滿地觸目惻然念及 聖主惠愛黎元之心深愧無以仰紓 宸慮惟有請 旨飭下山東撫臣妥籌辦法乘此水退農閒之際工料民夫皆易攢集趕緊興修能於來春大汛前一律穩固則民命所賴者良多總不可因大堤既成視民捻為無足重輕也臣等為保全沿河民命起見是否有當伏候 訓示遵行謹附片具奏奉 旨已錄

○○奴才毓櫆溥豐英廉跪 奏為遵奉部常核減永濟庫欵項其議年不敷銀兩仰懇 天恩勅部設法妥議籌撥以供要需恭摺仰祈 聖鑒事竊奴才等前因永濟庫額徵租銀入不敷出以致歷年積欠各欵已逾十二萬餘兩之多溯自同治三年以後添建 陵寢公事倍增一切用項較繁且無不由永濟庫支領統計常年共約需銀六萬九千餘兩而該庫每年除尾欠僅收租銀不過八九千兩開放各欵尚不及半實屬竭蹶萬難支持奴才等亦深知 國帑異常支絀又曷敢冒昧瀆陳然此等要需非別項可比若不早為籌辦日復一日將來何所底止是以前經 奏請撥常欵以濟要需前奉戶部移咨議奏內開令將永濟庫單開一切支欵無論從前有無向章務須剔除浮冒核實裁併究竟能裁若干歸併若干酌定章程迅速專案 奏明統候該大臣暨直隸總督奏到日再由臣部酌核情形奏明辦理以期妥善等因咨查前來奴才等遵即督同管理永濟庫司員等悉心確核認真刪減除四孤錢糧每名月支銀一兩五錢為數無多礙難核減至官員白事兵役紅事 恩賞銀兩石門因部歲修 陵寢工程豐潤風水各圍墻綠營值班撥房等工並繕寫祝版帮貼銀兩曾經奏明減成支發在案此次未便再行核減外其餘應放各欵均擬暫減二成統按八成發給每年約可減銀二千二三百兩並擬自十年正月為始按照核減章程開放以濟界限仍俟庫儲充裕之時再為奏明規復舊制惟查該庫年例應放各欵通盤核減仍約需銀一萬六千九百餘兩各州縣額徵租銀除尾欠僅解八九千兩計每年放欵尚不敷銀兩約至八千兩惟有仰懇 天恩請 旨飭下戶部將永濟庫年例不敷開銷銀兩無論由何欵項下設法妥籌指撥常欵以供支發至歷年陳欠各欵內擬將可緩者暫行停支俟有盈餘再為陸續補放所有奴才等遵議核減庫欵各緣由是否有當理合恭摺具 奏伏乞 皇上聖鑒訓示遵行謹 奏軍機大臣奉 旨戶部議奏欽此

十五十六日兩本京報前因信班落後未曾收到故先將十七十八日京報照錄茲已接著一律補登從明日起應接刊十九日京報閱者鑒之

本館附識